Informe de Avance del Plan de Acción

ARIADNA
PLA PER A JOVES

GENERALITAT VALENCIANA

1. Plan ARIADNA
Una apuesta en marcha 03

2. Desarrollo del Plan de
Acción en 2021 07

2.1 Visión Global del Desarrollo del Plan ARIADNA 08

2.2 Desarrollo de las actuaciones 14

3. Algunas conclusiones 41

1. Plan ARIADNA Una apuesta en marcha

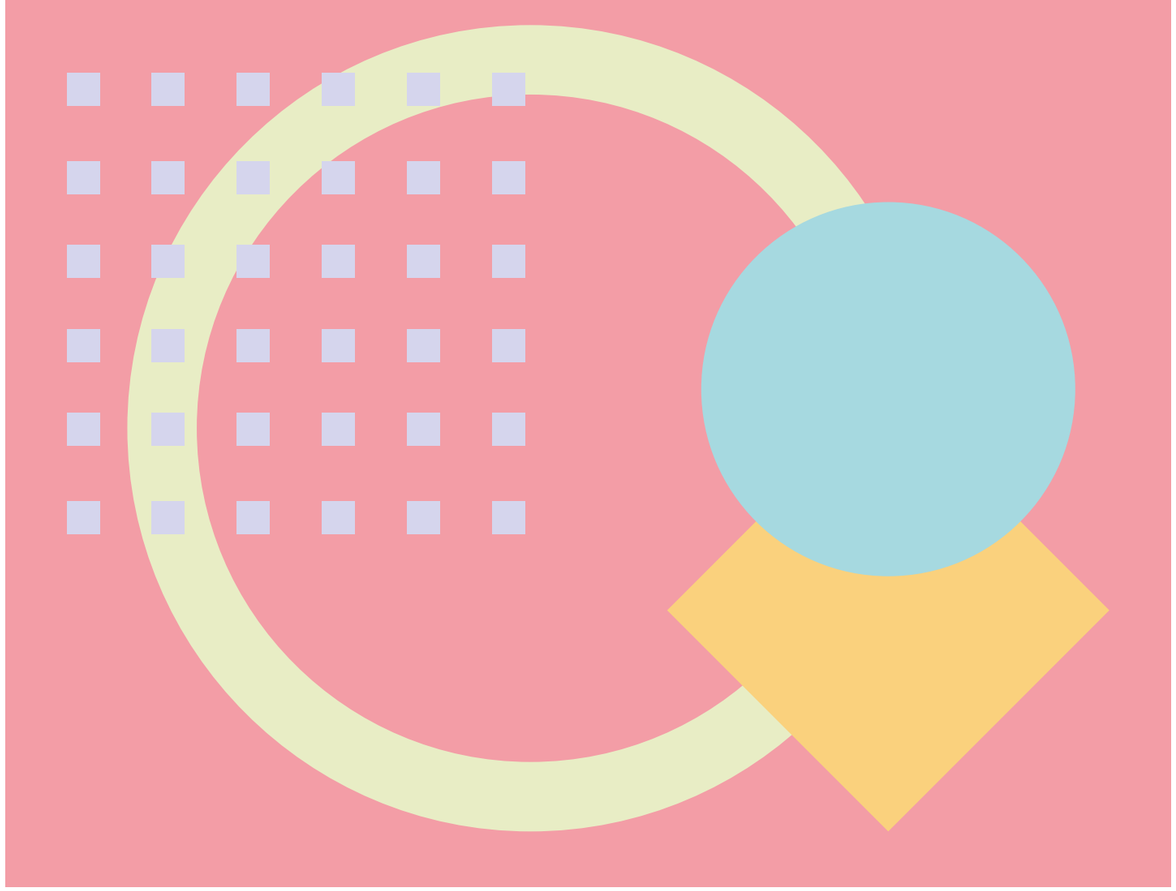

El Plan ARIADNA se configura como la principal apuesta de la Generalitat Valenciana para contribuir al abordaje de los principales retos que afronta la juventud valenciana en los ámbitos del empleo, la vivienda, la educación, la participación o la salud, entre otros. Estos retos, complejos y multidimensionales, se pueden ilustrar a partir de algunos indicadores clave que se recogen en un diagnóstico específico:

Las personas jóvenes representan el 19,7% de la población total. Casi 1 de cada 5 habitantes de la Comunitat.

Más de un tercio de las personas jóvenes valencianas están en riesgo de pobreza o exclusión social.

LABORA
Servei Valencià d'Ocupació i Formació

Más de 77.000 personas jóvenes valencianas están inscritas como demandantes de empleo.

El 22% de las personas jóvenes valencianas han nacido en el extranjero.

El riesgo de sufrir problemas de salud mental afecta al 17,5% de las personas jóvenes valenciana.

De media, una persona joven ha de dedicar el 46,9% de su salario mensual al pago de la cuota hipotecaria y el 73,4% al pago del alquiler de su vivienda.

2 de cada 3 personas jóvenes valencianas tienen un título de secundaria, como nivel máximo. Y casi un 30%, un título universitario.

Sólo el 17,3% de la población joven valenciana se ha emancipado.

Casi el 58% de las personas jóvenes que trabajan tienen contratos temporales y prácticamente la mitad contratos a tiempo parcial.

La **misión** del Plan Ariadna, que se desarrollará entre 2021 y 2027, consiste en abordar estos retos, desde el ámbito de las políticas públicas y en el marco de la *Estrategia Valenciana para la Recuperación*, y generar la oportunidades que permitan a la población joven de la Comunitat Valenciana la realización de sus proyectos de vida personales y colectivos, favorezcan su participación plena en la vida social y económica y potencien su contribución a la construcción de una sociedad cohesionada, diversa y solidaria.

Para cumplir su misión, el Plan Ariadna ha establecido 4 Objetivos Estratégicos:

Objetivo Estratégico 1. Reducción del impacto de la crisis en las condiciones de vida delas personas jóvenes.

El Plan ARIADNA contribuirá a la reducción del impacto en las personas jóvenes de las consecuencias en términos económicos y sociales de la pandemia de COVID-19. Fomentará que las personas jóvenes se incorporen, de un modo activo, a un proceso de recuperación que estará basado en la sostenibilidad, el conocimiento y la adaptación al cambio.

Objetivo Estratégico 2. Mejora de las condiciones objetivas para la emancipación juvenil.

El Plan ARIADNA mejorará las condiciones para la emancipación de las personas jóvenes valencianas, abordando los retos que dificultan este proceso en los ámbitos de la educación, el empleo, la vivienda y la salud.

Objetivo Estratégico 3. Incremento de la cohesión social y territorial en la juventud valenciana.

El Plan ARIADNA contribuirá a la mejora de la cohesión social y territorial de la juventud valenciana, prestando especial atención a las necesidades específicas de las personas jóvenes con dificultades adicionales para desarrollar su proyecto personal y colectivo de vida.

Objetivo Estratégico 4. Creación o fortalecimiento de espacios para la relación, la creación, la participación y el desarrollo colectivo de las personas jóvenes de la Comunitat Valenciana.

El Plan ARIADNA contribuirá a la creación o fortalecimiento de espacios para la relación, la creación, la participación y el desarrollo colectivo de las personas jóvenes de la Comunitat Valenciana, con un foco especial en los ámbitos de la cultura, el ocio, el deporte y la participación en la vida social y económica de los pueblos, ciudades y territorios.

Estos Objetivos de concretan en **26 Actuaciones** que abarcan 6 ámbitos temáticos desde 3 Ejes de Intervención.

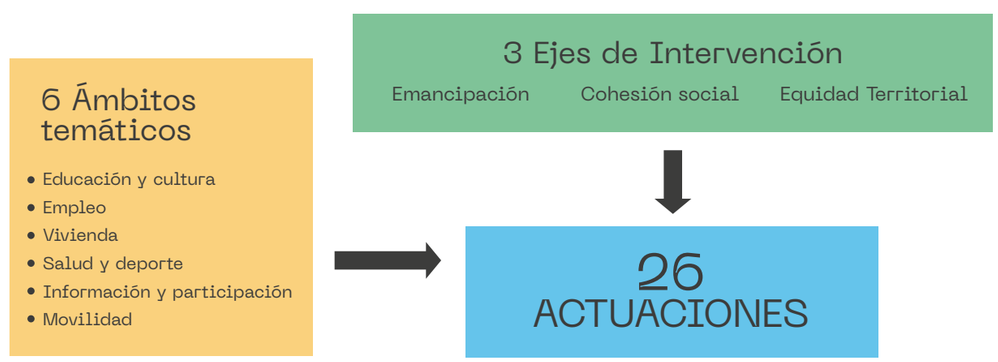

El diseño y puesta en marcha de estas Actuaciones, por el carácter integral del Plan, requiere del concurso de diferentes agentes y departamentos de la administración autonómica, entre ellos:

- Dirección General de Coordinación de la Acción de Gobierno de la Conselleria de Presidencia.
- Institut Valencià de la Joventut. Conselleria de Igualdad y Políticas Inclusivas.
- Consell Valencià de la Joventut.
- Secretaría Autonómica de Universidades e Investigación. Consellería de Innovación, Universidades, Ciencia y Sociedad Digital.
- Dirección General de Empleo y Formación. LABORA – Servicio Valenciano de Empleo y Formación.
- Dirección General de Coordinación Institucional. Conselleria de Vivienda y Arquitectura Bioclimática.
- Secretaría Autonómica de Educación. Consellería de Educación, Ciencia y Deporte.
- Secretaría Autonómica de Cultura y Deporte. Consellería de Educación, Ciencia y Deporte.
- Dirección General de Formación Profesional y Enseñanzas de Régimen Especial. Consellería de Educación, Ciencia y Deporte.
- Instituto Valenciano de Competitividad Empresarial.
- Comisionado de la Presidencia de la Generalitat para el Plan Valenciano de Acción para la Salud Mental, Drogodependencias y Conductas Adictivas.
- Conselleria de Sanitat Universal i Salut Pública. DG de Asistencia Sanitaria.
- Directora General para la Lucha contra la Brecha Digital. Consellería de Innovación, Universidades, Ciencia y Sociedad Digital.

El Plan Ariadna, tras su aprobación por la Generalitat Valenciana ha iniciado ya su fase de desarrollo e implementación. Este informe, que forma parte del sistema de seguimiento para la Gobernanza del Plan, presenta los principales avances del Plan Ariadna en su conjunto y de cada una de sus 26 Actuaciones en particular a lo largo de 2021, así como las previsiones de ejecución para 2022.

2. Desarrollo del Plan de Acción en 2021

2.1
Visión global de desarrollo del Plan ARIADNA

A lo largo de 2021, las diferentes entidades implicadas en la ejecución del Plan Ariadna han iniciado el proceso de ejecución de las Actuaciones comprendidas en el mismo. Si bien el nivel de desarrollo de cada una de las Actuaciones es diferente, dad su dependencia de factores internos y externos y de su diversa naturaleza, puede decirse que el nivel de ejecución global ha sido muy satisfactorio. Dos indicadores principales nos pueden ilustrar la situación global:

> En 2021 se ha ejecutado un 117% del presupuesto previsto para ese año.
>
> A diciembre de 2021, casi el 70% de las Actuaciones habían iniciado ya su fase de ejecución.

Este nivel de desarrollo se puede apreciar, con mayor detalle, a través de tres dimensiones.

a) Fase en la que se encuentran las Actuaciones del Plan.

De acuerdo con la fase de desarrollo en la que se encuentran, las Actuaciones se han clasificado en:

- Actuaciones en desarrollo normativo. Actuaciones que requieren de un fundamento normativo propio para su ejecución. 1 Actuación (el 4% del total) se encuentra en este estadio.
- Actuaciones en fase de preparación / estudios previos. Un total de 7 Actuaciones se encuentran en la fase de realización de estudios y de planificación previa a su ejecución. Es importante resaltar que dichos trabajos de planificación y estudios previos están incluidos en el Plan de Trabajo de la Actuación.
- 18 Actuaciones han iniciado ya su ejecución operativa y pueden ya presentar resultados parciales.

Por Ejes de Actuación, el nivel de desarrollo de las Actuaciones es bastante similar.

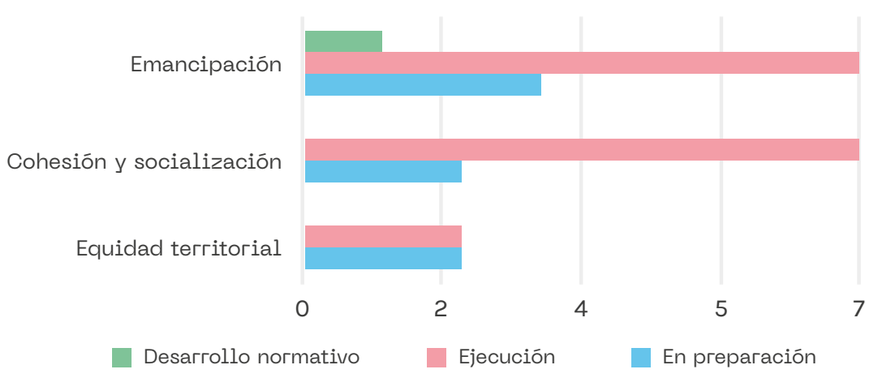

Estos niveles de desarrollo varían más, en cambio, en función del ámbito temático de las Actuaciones implicadas.

Como puede verse, 2 ámbitos temáticos (Vivienda y Movilidad) están penamente en fase de ejecución, mientras que en otros 2 (Educación y Cultura y Empleo) el porcentaje de Actuaciones en ejecución supera el 80%.

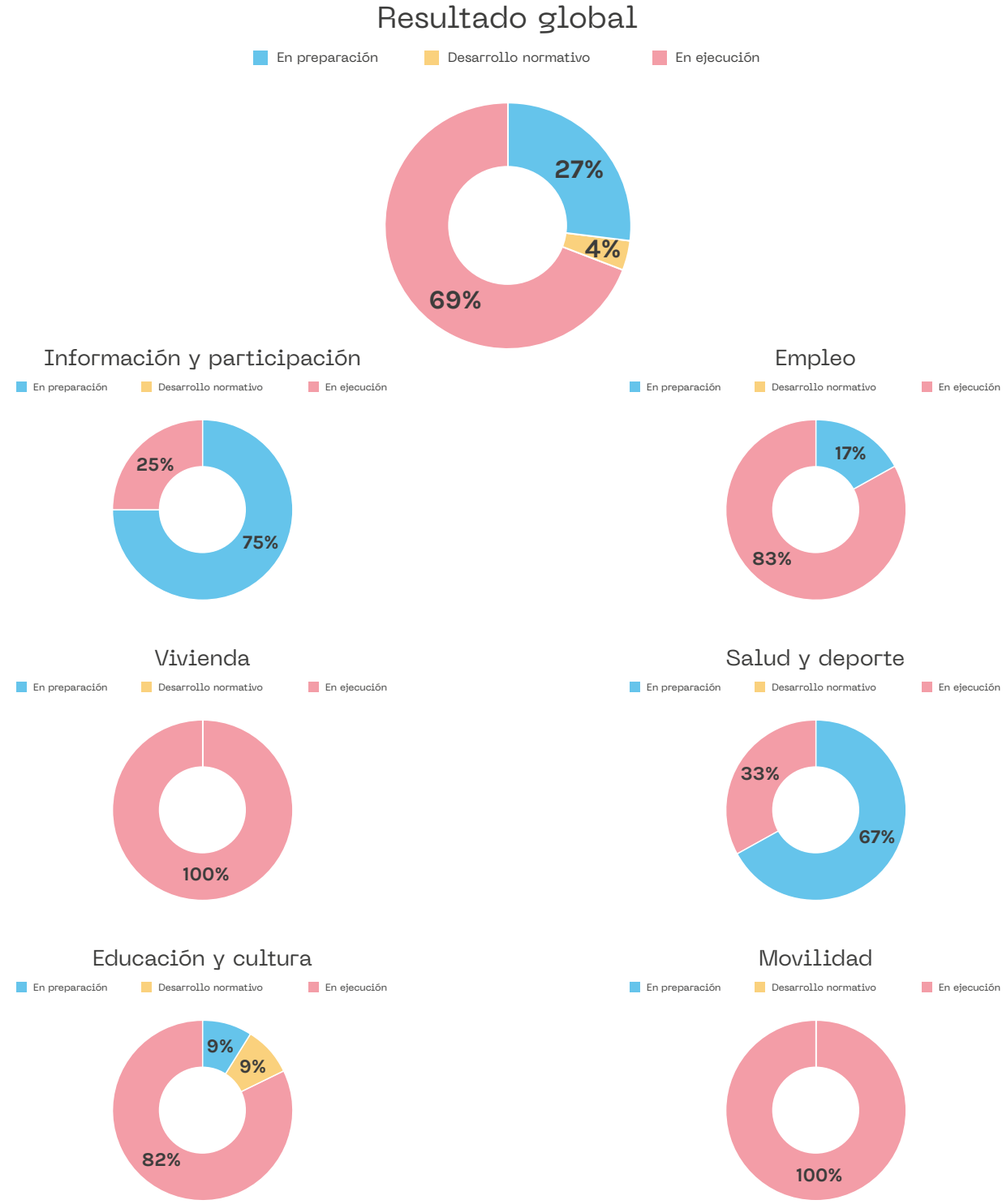

b) Nivel de ejecución del presupuesto

El presupuesto del Plan Ariadna preveía una inversión de 130.184.000 € en 2021, que aumentará en 2022 al entorno de los 250 millones de € y se estabilizará de 2023 a 2027 en el entorno de los 250 – 300 millones de €.

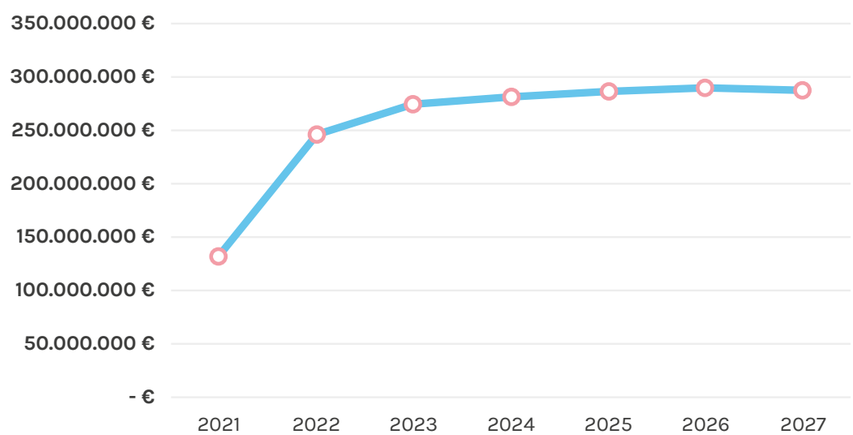

De acuerdo con los datos recopilados de las diferentes entidades ejecutoras, el presupuesto realmente ejecutado en 2021 ha sido de 152.274.469 €, es decir un 117% del presupuesto inicialmente habilitado.

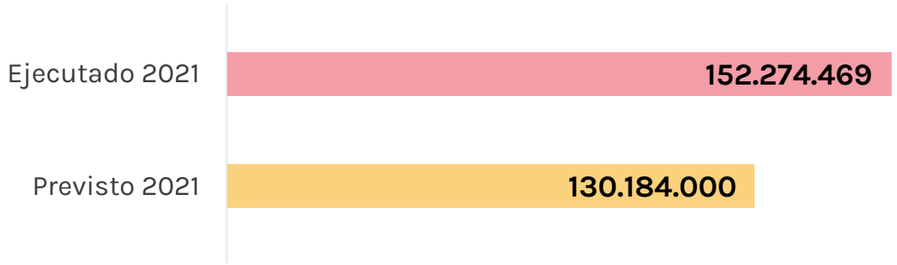

Por ámbitos temáticos, las áreas donde más se ha invertido en 2021 es en Empleo (94.164.369 €) y Vivienda (43.316.962 €).

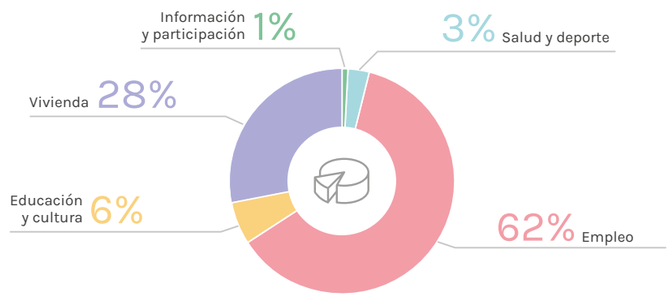

a) Acciones desarrolladas y principales resultados.

Las siguientes figuras muestran las acciones desarrolladas en el marco de las Actuaciones de cada uno de los ámbitos temáticos, las acciones que se prevé realizar en 2022 y los principales resultados obtenidos hasta el momento.

Educación y Cultura

Acciones Ejecutadas 2021

- Creación de la Red de Institutos de Excelencia de FP de la CV
- Impulso programa Movimiento STEAM
- Constitución Fundación Valgrai (Inteligencia Artificial)
- Adquisición ailbergue juvenil Muro de Alcoy
- Puesta en marcha del Observatorio de la Brecha Digital. Convenios con UM H y UV
- Ejecución programas "Círculos, Jóvenes activando museosn y "resistencias artísticas"
- Creación de Unidades de acompañamiento y orientación personal en centros de áreas vulnerables

Acciones Previstas 2022

- Inicio pulso de internacionalización y aprendizaje de lenguas extranjeras
- Extensión proyecto construcción nano -satélites en ESO
- Celebración congreso internacional de IA
- Adquisición albergue juvenil en Valencia
- Campaña de sensibilización sobre identidad digital
- Lanzamiento subvenciones participación en programas d,e la Red de Museos
- Ampliación del Programa PROA+ en 276 centros en áreas vulnerables y rurales

Principales Resultados 2021

- **Contratación de 303 docentes en el marco del Programa de Modernización de la FP**
- **142 estudiantes de 45 institutos participan en Proyecto SAPIENCIA**
- **63 docentes incorporados en Unidades de Acompañamiento**
- **Un nuevo albergue juvenil incorporado en la Red**
- **Incorporación de 239 centros educativos en Programa PROA+**
- **Programados 3 centros de Excelencia de FP**
- **126 becas de investigación y posgrado en IA concedidas**
- **Ayudas de casi 900 000 € a entidades locales para programas de juventud**

Empleo

Acciones Ejecutadas 2021

- Ayudas a la contratación: jóvenes cualificados, desempleados menores de 30 años
- Programa de oontratación en prácticas
- Ayudas para la realización de FP Dual
- Programa de recualificación en institutos tecnológicos.
- Ayudas a la contratación de personal investigador en fase pre y post-doctoral

  78 acciones del proyecto Jove Oportunita
- Convocatoria de ayudas a la contratación de jóvenes en medio rural

Acciones Previstas 2022

- Puesta en marcha del Programa MRR - Empleo Joven.
- Incremento de los programas de recualificación en institutos tecnológicos y T´Avalem
- Lanzamiento Programa Investigo.
- 1ª Aceleradora pública especializada en innovación social
- Programa beca-salario de emprendimiento de triple impacto

Principales Resultados 2021

- **2216 personas jóvenes contratadas en Plan de Empleo Joven**
- **289 jóvenes se recalifican en Institutos Tecnológicos**
- **189 jóvenes investigadores contratados en fase pre y post doctoral**
- **Convenios de colaboración con 10 entidades del ecosistema emprendedor**
- **480 proyectos de emprendimiento joven impulsados**
- **Casi 51 .000.000 € en ayudas a la contratación de jóvenes**
- **509 ayudas a la participación en FP Dual**
- **1.924.365 € en ayudas para la contratación de personal técnico y de gestión de I+D**

Salud y Deporte

Acciones Ejecutadas 2021

- Inicio de la coordinación interdepartamental para Plan de Choque de Asistencia en Salud Mental.
- Convocatoria de ayudas de integración de colectivos de la discapacidad en la actividad física.
- Proyectos de Deporte, Actividad Física y Salud-PEAFS en centros educativos.
- Organización del Campeonato Autonómico de Deporte Universitario-CADU

Acciones Previstas 2022

- Incremento de 69 profesionales en Unidades de Salud Mental
- Incremento de 72 nuevas plazas de atención en salud mental.
- Lanzamiento del programa Escuelas Promotoras de la Salud.
- Ampliación del programa de becas profesionales deportivas.
- Potenciación del Programa "Deporte en la Escuela"

Principales Resultados 2021

- **62. 216 jóvenes de 7.559 equipos participantes en Juegos Escolares de la CV.**
- **293 jóvenes deportistas participan en programas de tecnificación en C.E. de Cheste**
- **Mesa de trabajo para Plan de Choque de Salud Mental Joven**
- **Mesa de trabajo para Programa Escuelas Promotoras de la Salud.**
- **Convocatoria de ayudas para la integración de los colectivos de la diversidad mediante el deporte.**
- **365 becas profesionales y académico - deportivas concedidas.**

Información y Participación

Acciones Ejecutadas 2021

- Implantación de nuevo sistema on-line para adquisición del Carnet Jove.
- Trabajos previos para el lanzamiento de la Plataforma de transferencia e información juvenil.
- Diagnóstico para conocer el movimiento asociativo juvenil.
- Ayudas a asociaciones juveniles y Consejos Municipales de Juventud.
- Programa de intervención e inclusión social juvenil con Cruz Roja
- Convenio con la UJI. Estudio sobre necesidades de la juventud en el medio rural.

Acciones Previstas 2022

- Plan Estratégico de Transformación Digital ENE 25.
- Plan de impulso y estrategia digital del IVAJ.
- Incremento de los Campus de Voluntariado de verano e invierno.
- Realización del programa de Encuentros Periféricos.

Principales Resultados 2021

- **314 jóvenes participantes en Voluntariado Joven**
- **Implantación de un nuevo sistema online para la adquisición del Carnet Jove**
- **Definición de la Plataforma de Transferencia e Información Joven**
- **Convenio con UJI por estudio de la Juventud Rural**
- **Más de 900.000€ en ayudas a Consejos de la Juventud y asociaciones juveniles**

Transversales: Movilidad y Vivienda

Acciones Ejecutadas 2021

- Ayudas a la movilidad sostenible de las personas jóvenes en el área metropolitana de Valencia.
- Estudio transporte a demanda en el medio rural.
- Ayudas al alquiler para jóvenes
- Ayudas a la compra de vivienda por jóvenes en municipios menores o en riesgo de despoblamiento.
- Aumento del parque público de viviendas para alquiler accesible por jóvenes.

Acciones Previstas 2022

- Integración de cercanías en Sistema SUMA (AMV).
- Implementación de sistema de transporte público a demanda en el medio rural.
- Establecimiento de líneas de financiación para co-housing y cooperativas de viviendas para jóvenes.
- Potenciación del programa de compra de vivienda para dedicarlo al acceso de población joven.
- Incremento de las ayudas para la compra de vivienda por jóvenes en medio rural.

Principales Resultados 2021

- **3-590 ayudas concedidas para el alquiler de personas jóvenes.**
- **29 ayudas concedidas a la compra de vivienda por jóvenes en municipios rurales o en riesgo de despoblamiento.**
- **Estudio de transporte a demanda en áreas rurales, realizado.**
- **359 nuevas viviendas adquiridas para vivienda social y de alquiler asequible.**
- **1,6 millones € en ayudas a la movilidad sostenible de jóvenes (abono joven AMV, 1,82 millones de viajes).**
- **Casi 7,7 millones de € en ayudas a colectivos vulnerables y jóvenes a través de entidades locales.**

2.2 Desarrollo de las 26 Actuaciones

Las fichas que se exponen a continuación muestran el estado de desarrollo, las actividades ejecutadas y el nivel de ejecución presupuestaria de cada una de las 26 Actuaciones que componen el Plan Ariadna.

Asimismo, se indican los resultados obtenidos a fecha diciembre de 2021 y el valor de los indicadores de realización que se han podido determinar. Cabe destacar que no se incluyen los valores de los indicadores de resultado, por tratarse estos de valores que solo adquieren pleno significado en un estadio posterior de desarrollo del Plan.

Las Fichas de Actuación han sido elaboradas previa recopilación y análisis de la información remitida por cada uno de los entes ejecutores incluidos en el Plan Ariadna. Se exponen agrupadas en función del Eje de Intervención al que pertenecen:

- Eje 1. Emancipación y Autonomía Joven (11 Actuaciones).
- Eje 2. Cohesión y socialización (9 Actuaciones).
- Eje 3. Equidad Territorial (4 Actuaciones).
- Eje 4. Transversal (2 Actuaciones).

Eje 1 – Emancipación / Autonomía Joven

Actuación 1
Apuesta por la FP

Eje	Emancipación / Autonomía joven
Ámbito temático	Educación y cultura
Descripción	**Red de Centros de Excelencia de FP**. Creación de una red de centros responsables de la actualización de las metodologías aplicadas a la educación de la Formación Profesional, la investigación en nuevas tecnologías y procesos aplicados en los diferentes ciclos formativos. El objetivo es crear una red de centro colaborativa que investigue, en cada una de las familias profesionales, las necesidades empresariales y las nuevas tendencias de los sectores, tanto desde la óptica de las metodologías de aprendizaje y los nuevos servicios o productos, como de las tecnologías aplicadas al sector. **Centros Integrados Verdes**. La iniciativa consiste en la construcción y puesta en marcha de nuevos centros integrados cuya oferta formativa está especializada en formaciones relacionadas con la economía verde, economía circular, eficiencia energética, movilidad eléctrica y otras formaciones emergentes relacionadas con la transición ecológica.
Actuación específica para jóvenes	**SÍ** **NO** **Porcentaje de jóvenes sobre personas beneficiarias**: 100%
Desarrollo de la Actuación	**Acciones ejecutadas en 2021** **Centros Excelencia de FP** • Resolución 24/05/21 de la S.A de Educación y Formación Profesional de creación de la Xarxa d'Instituts d'Excel. lència de FP de la CV **Centros Integrados Verdes** • Programa de necesidades redactado de CI en Sostenibilidad Marítima en Denia, CI en Edificación Sostenible y Rehabilitación en Vila-real, CI de la Salud en la Safor (Gandia) • En redacción programa necesidades centro de Agricultura Ecológica y Pesca Sostenible en la Vega Baja, centro Eficiencia Energética, Procesos de Automatización y Movilidad Sostenible en l'Alacantí (Sant Joan d'Alacant) • Transformación del centro de Energías Renovables en la comarca de Alto Palancia (Segorbe) • Proyectado nuevo CI en Turismo Sostenible y Economía Circular en Els Ports (Morella). • Programado el CI en Ciclo del Agua en Castellón	**Acciones previstas en 2022** **Centros Excelencia de FP** • Constitución grupo de trabajo nuevas titulaciones BATERIAS ELÉCTRICAS • Puesta en marcha proyectos de innovación y transferencia entre empresas y centros FP. • Inicio polos de internacionalización y aprendizaje de lenguas extranjeras. **Centros Integrados Verdes** • Redacción del proyecto CI de Guardamar, Sant Joan, Gandia, Vila-real, Dénia y Morella. Cesión de los terrenos municipales. Decreto del Consell. • Reasignación de enseñanzas y centros. Orden de la Conselleria de Educación en CI Castelló. • Adaptación de la oferta de ciclos formativos en C. Segorbe.
Ejecución presupuestaria	**Presupuesto previsto 2021**: **3.000.000 €** **Ejecutado 2021**: **4.254.719 €**
Indicadores de realización	> **Aprobación marco normativo Xarxa d'Instituts d'Excel.lencia de FP de la CV** > **Redactados 3 Programas de Necesidades** > **En redacción 2 Programas de Necesidades.** > **Contratación 303 personas docentes en el marco del Plan De Modernización de la FP**

Eje 1 – Emancipación / Autonomía Joven

Actuación 2
CIENCIA JOVEN.
Promoción de las vocaciones cientifico-tecnológicas entre los jóvenes

Eje	Emancipación / Autonomía joven
Ámbito temático	Educación
Descripción	Estrategia de apoyo a las vocaciones científico-tecnológicas, a la formación en sectores innovadores, para una sociedad digital y una economía sostenible y de futuro, así como soporte a la inclusión laboral de jóvenes investigadores para que puedan formarse internacionalmente, doctorarse e incorporarse a los centros de investigación y empresas valencianas y ser agentes activos de la innovación y la economía del conocimiento en nuestro territorio. • Promoción de las vocaciones científico-tecnológicas entre los jóvenes (Moviment STEAM) • "L'Espai per a Joves", Diseño y Construcción de Nanosatélites para Alumnos de la ESO. • Proyectos de investigación de jóvenes estudiantes de Bachillerato. Premios Sapiència.
Actuación específica para jóvenes	SÍ NO — Porcentaje de jóvenes sobre personas beneficiarias: 100%

Desarrollo de la Actuación	Acciones ejecutadas en 2021	Acciones previstas en 2022
	Moviment STEAM • Jornada Generaciones de Mujeres STEM (6/10/21) • Visita al Laboratorio Nbio (UMH), Instituto de Bioingeniería • Olimpiadas de alumnado de Bachillerato en diversas ramas en colaboración con Universidad de Valencia • Programa HAZ CIENCIA: prácticas en laboratorios, talleres, etc. • EXPOCIENCIA / e-XPOCIENCIA (formato online): Feria de la Ciencia y la Tecnología. • Programa EXPERIMENTA: demostraciones de Física y Tecnología. • Concurso "Proyectos Natura": TFGs para Fomentar las Ciencias Biológicas. • Campus Científico De Verano de Excelencia Internacional • Rutas matemáticas en Valencia: • Paseos por la Historia de la Ciencia • Girls4STEM de la Universitat de València **Espais per a Joves: Proyecto CUBESAT. Diseño y construcción de nanosatélites alumnado ESO.** • Puesta en marcha de proyectos piloto en 7 Institutos **Premios SAPIÈNCIA. Premios de Investigación de Bachillerato** • Extensión del programa a 45 institutos de la CV	**Moviment STEAM** • Continuación y extensión de las actividades de promoción de vocaciones científico – tecnológicas, incluyendo actuaciones organizadas por Universitat Jaume I. **Espais per a Joves: Proyecto CUBESAT. Diseño y construcción de nanosatélites alumnado ESO.** • Extensión del proyecto a nuevos institutos. **Premios SAPIÈNCIA. Premios de Investigación de Bachillerato** • Extensión del proyecto a nuevos institutos.

Ejecución presupuestaria	Presupuesto previsto 2021	Ejecutado 2021
	100.000 €	**100.000 €**

Indicadores de realización

> **7 Institutos participan en Proyecto CUBESAT.**
> **41 profesores participan en Proyecto CUBESAT.**
> **75 proyectos de investigación en Premios Sapiència.**
> **142 estudiantes de 45 Institutos participan en Premios Sapiència.**

Eje 1 – Emancipación / Autonomía Joven

Actuación 3
Formación en Escuela Postgrado y Red de Centros de Investigación en IA

Eje	Emancipación / Autonomía joven
Ámbito temático	Educación
Descripción	Establecimiento de una comunidad de personal investigador, profesorado y alumnado que creen valor para la sociedad con un trabajo riguroso y responsabilidad social mediante la investigación y la educación pionera en IA. • Desarrollar estudios de formación de posgrado y cooperar a la impartición de los ya existentes en las universidades pública valencianas. • Desarrollar y apoyar la investigación de todo tipo en inteligencia artificial y disciplinas relacionadas. • Organizar, impartir y celebrar cursos, seminarios, conferencias y congresos centrados en IA. • Promover y realizar estudios directamente o en colaboración con otras personas o entidades a nivel internacional. • Promover la transferencia de tecnología en inteligencia artificial y asesorar a la industria valenciana. • Facilitar la captación de talento experto en IA en la industria valenciana.
Actuación específica para jóvenes	SÍ NO — Porcentaje de jóvenes sobre personas beneficiarias: 100%

Desarrollo de la Actuación	Acciones ejecutadas en 2021	Acciones previstas en 2022
	• Constitución de la Fundación ValgrAI (Valencian Graduate School and Research Network of Artificial Intelligence) y del Comité Científico. • Celebración del Patronato fundacional (15/11/2021). • Primera concesión de becas.	• Realización de Escuela de Verano. • Celebración de Congreso Internacional en IA. • Lanzamiento de oferta propia de másters y cursos de postgrado 2022-2023 dirigidos al tejido empresarial. • Puesta en marcha de Doctorados industriales en IA

Ejecución presupuestaria	Presupuesto previsto 2021	Ejecutado 2021
	2.000.000 €	**N/A**

Indicadores de realización

> **Constitución de la Fundación.**
> **126 becas concedidas.**

Eje 1 – Emancipación / Autonomía Joven

Actuación 4
Plan de Empleo Joven

Eje	Emancipación / Autonomía joven
Ámbito temático	Empleo
Descripción	El objetivo es ofrecer una oportunidad de empleo a personas jóvenes a través de una experiencia laboral de un año, en un entorno laboral público o privado. Por otro lado, se diseñará un itinerario individualizado de inserción y la oportunidad de una experiencia laboral de un año dirigido a personas jóvenes con baja cualificación que les facilite una cualificación profesional básica ya sea a través del sector público instrumental o de la colaboración de las entidades locales. En el ámbito privado se fomentará la contratación de personas jóvenes desempleadas mediante ayudas a la contratación, en empresas de naturaleza jurídica privada, incluidas las personas trabajadoras autónomas, tanto a través de modalidades contractuales formativas o relaciones laborales ordinarias.
Actuación específica para jóvenes	SÍ NO — Porcentaje de jóvenes sobre personas beneficiarias: 100%

Desarrollo de la Actuación	Acciones ejecutadas en 2021	Acciones previstas en 2022
	• Ejecución del programa ECOGJU – Ayudas para la contratación indefinida de persones jóvenes cualificadas por parte de la Entidades Locales. (AVALEM JOVES-FSE GARANTÍA JUVENIL). • Ejecución programa ECOJUP 2021 - Subvenciones para fomentar la contratación en prácticas jornada completa de personas jóvenes cualificadas (AVALEM JOVES), en el marco del Sistema Nacional de Garantía Juvenil. • Ejecución Programa EMPUJU 2021– Ayudas para la contratación de persones desempleadas menores de 30 años (AVALEM JOVES-FSE GARANTIA JUVENIL). • Ejecución EPLAYA 2021 – Contratación persones desempleadas menores de 30 años por entidades locales para actuaciones en playas litorales y continentales de la CV.	• Nueva convocatoria ECOGJU 2022. 480 contratos esperados. • Nueva convocatoria EMPUJU 2022. 950 contratos esperados. • Plan de Empleo Joven 2022 con partida de 34.000.000€ • Lanzamiento Programa MRR - Ocupació jove (primeres experiències + emprenedoria + vulnerables):

Ejecución presupuestaria	Presupuesto previsto 2021	Ejecutado 2021
	50.000.000 €	**54.750.394 €**

Indicadores de realización	> **2216 jóvenes contratados en el sector público y privado** > **50.942.763 € en ayudas concedidas.**

Eje 1 – Emancipación / Autonomía Joven

Actuación 5
Programa de recualificación para personas jóvenes

Eje	Emancipación / Autonomía joven
Ámbito temático	Empleo
Descripción	Plan dirigido a potenciar la formación para el empleo como instrumento que permita dar una oportunidad real de empleo a colectivos de jóvenes que no acceden a una formación superior, dotando de personal cualificado a las empresas valencianas • Formación en alfabetización digital, • Formación en materias relacionadas con la economía circular y la transición ecológica • Fomentar la formación dual a través de ayudas a modalidades contractuales formativas, buscando fórmulas de colaboración entre entidades locales, centros de formación profesional y empresas vinculadas a la formación profesional para el empleo. • Programas mixtos de empleo y formación dirigidos a personas jóvenes en situación de vulnerabilidad, mediante la realización de proyectos de formación en alternancia con el empleo
Actuación específica para jóvenes	SÍ NO — Porcentaje de jóvenes sobre personas beneficiarias: 100% excepto en Talleres de Empleo

Desarrollo de la Actuación	Acciones ejecutadas en 2021	Acciones previstas en 2022
	• Convocatoria 2021 de T'Avalem programa mixto de ocupación-formación garantía juvenil 2021. • Ayudas para la realización de FP Dual. • Programa recualificación – institutos tecnológicos. • Talleres de empleo con participación joven	• Lanzamiento de convocatoria 2022 T'Avalem. 350 participantes esperados • Continuación ayudas FP Dual 2022. 2500 participantes esperados. • Programa institutos tecnológicos 2022. 300 participantes esperados. • Talleres de empleo con participación jóvenes. 350 participantes esperados

Ejecución presupuestaria	Presupuesto previsto 2021	Ejecutado 2021
	8.400.000 €	**22.102.515 €**

Indicadores de realización	> **687 participantes en programas de formación – empleo.** > **2509 participantes en ayudas FP Dual** > **289 participantes en programas con institutos tecnológicos.**

Eje 1 – Emancipación / Autonomía Joven

Actuación 6
Apoyo a la carrera profesional en los ámbitos de la investigación y la innovación de personas jóvenes

Eje	Emancipación / Autonomía joven
Ámbito temático	Empleo y ciencia.
Descripción	**1. Apoyo a la carrera profesional de personas jóvenes como personal investigador.** • Contratación de personal investigador de carácter predoctoral (48 meses). • Contratación de personal investigador en fase predoctoral en colaboración con empresas. • Estancias de jóvenes con contratos predoctorales en centros de investigación fuera de la Comunitat Valenciana (entre 3 y 9 meses). • La contratación de personal investigador en fase postdoctoral (24 meses), con modalidades para incorporar personas con doctorados de fuera de la Comunitat Valenciana o dar la oportunidad a personas con doctorados de la Comunitat a salir al exterior. **2. Mejora de la formación y empleabilidad de personal técnico y de gestión de la I+D a través de su contratación laboral por entidades públicas de investigación.** Formación y mejora de la empleabilidad del personal técnico y de gestión de la I+D, joven, cualificado y desempleado a través de su contratación laboral en entidades públicas de investigación de la Comunitat Valenciana durante un máximo de 2 años
Actuación específica para jóvenes	SÍ NO — Porcentaje de jóvenes sobre personas beneficiarias: 100%

Desarrollo de la Actuación	Acciones ejecutadas en 2021	Acciones previstas en 2022
	1. Apoyo a la carrera profesional • Lanzamiento de subvenciones para la contratación de personal investigador en fase predoctoral. • Lanzamiento de subvenciones para estancias de jóvenes con contratos predoctorales en centros de investigación fuera de la Comunitat Valenciana • Lanzamiento de subvenciones para la contratación de personal investigador en fase postdoctoral **2. Mejora de la formación y empleabilidad de personal técnico y de gestión de la I+D** • Publicada convocatoria para la contratación laboral por entidades públicas de investigación para mejorar la formación y empleabilidad de personal técnico y de gestión de la I+D (GJIDI). • Programa Investigo. Contratación de personas jóvenes demandantes de empleo en la realización de iniciativas de investigación e innovación, en el marco del Plan de Recuperación, Transformación y Resiliencia. Publicada convocatoria.	• Seguimiento de las contrataciones subvencionadas, con periodos de entre 1 y 5 años. • Lanzamiento de la convocatoria de ayudas del Programa Investigo.

Ejecución presupuestaria	Presupuesto previsto 2021	Ejecutado 2021
	17.000.000 €	**11.000.732 €**

Indicadores de realización

> **126 contratos de personal investigador en fase pre-doctoral.**
> **80 ayudas para estancias de personal investigador con contratos pre-doctorales fuera de la CV.**
> **63 contratos de personal investigador en fase post-doctoral**
> **Concesión de 1.924.365,99 € en ayudas para la contratación laboral por entidades públicas de personal técnico y de gestión de la I+D (GJIDI).**

Eje 1 – Emancipación / Autonomía Joven

Actuación 7
Plan Estratégico de Emprendimiento LLAMP

Eje	Emancipación / Autonomía joven
Ámbito temático	Empleo y ciencia
Descripción	Impulso al emprendimiento basado en la innovación social y tecnológica, y en objetivos de desarrollo sostenible en la Generalitat Valenciana. Agrupa y reorienta los servicios de emprendimiento sostenible e innovación social y de emprendimiento individual y colectivo, dirigidos a una nueva generación de empresarios/as y trabajadores/as emprendedores inmersos en la cultura de la cooperación y de la contribución al cambio en el modelo productivo.
Actuación específica para jóvenes	SÍ NO — Porcentaje de jóvenes sobre personas beneficiarias: N.D

Desarrollo de la Actuación	Acciones ejecutadas en 2021	Acciones previstas en 2022
	• Realización del estudio sobre ecosistema emprendedor joven • Firmas de convenios con entidades para ejecución del programa LLAMP. • Acciones de fomento de la cultura emprendedora en el ámbito universitario. Campus d'Emprenedoria Innovadora. Realización de 57 acciones de formación y 43 acciones de promoción.	• Continuación del convenio para la ejecución del Campus d'Emprenedoria Innovadoraen 2022. • Ampliación del número de entidades conveniadas en el Programa LLAMP • Puesta en marcha de la 1a aceleradora pública especializada en innovación social en la CV • Lanzamiento del programa de beca-salario de emprendimiento de triple impacto. • Previsión de aumento del número de participantes.

Ejecución presupuestaria	Presupuesto previsto 2021	Ejecutado 2021
	1.800.000 €	**994.700 €**

Indicadores de realización

> **10 convenios firmados con entidades del ecosistema emprendedor.**
> **1352 personas participan en Campus d'Emprenedoria Innovadora (59% mujeres).**
> **1722 personas atendidas en programa de mentorización.**
> **5422 horas de mentorización realizadas.**
> **480 proyectos de emprendimiento joven impulsados.**
> **31 empresas jóvenes constituidas y 69 nuevos puestos de trabajo creados.**

Eje 1 – Emancipación / Autonomía Joven

Actuación 8
Programas de becas para la especialización y la internacionalización

Eje	Emancipación / Autonomía joven
Ámbito temático	Empleo y ciencia
Descripción	**1. Becas IVACE** A través de las modalidades de becas IVACE EXTERIOR y becas E+E, EXPORTACION Y EMPLEO, las personas jóvenes se especializan en internacionalización, con una formación teórica mediante cursos de gestión operativa comercial, inglés o marketing digital, junto con formación práctica en instituciones, entidades, empresas o departamentos de comercio exterior de empresas u otras organizaciones. **2. Potenciación del programa de intercambio Eurodisea** Eurodisea es un programa de intercambio de la Asamblea de las Regiones de Europa (ARE) que ofrece prácticas de tres a siete meses, en el extranjero, a las personas jóvenes que están buscando trabajo y que tengan de 18 a 30 años.
Actuación específica para jóvenes	SÍ **NO** — **Porcentaje de jóvenes sobre personas beneficiarias**: N:D
Desarrollo de la Actuación	**Acciones ejecutadas en 2021** • Lanzamiento de becas IVACE exterior, exportación y empleo. • Concesión convocatoria Eurodisea 2021 **Acciones previstas en 2022** • Lanzamiento de becas IVACE exterior, exportación y empleo 2022- Previsión de 40 becas. • Lanzamiento becas Eurodisea 2022. Previsión de 50 becas.
Ejecución presupuestaria	**Presupuesto previsto 2021**: **2.280.000 €** **Ejecutado 2021**: **718.000 €**
Indicadores de realización	> **46 jóvenes beneficiarios de becas Eurodisea.** > **110 becas concedidas en programas IVACE exterior, exportación y empleo**

Eje 1 – Emancipación / Autonomía Joven

Actuación 9
Plan de Choque para mejorar la asistencia en salud mental a población infanto-juvenil y de jóvenes adultos

Eje	Emancipación / Autonomía joven
Ámbito temático	Salud
Descripción	Potenciación de la atención en salud mental en Atención Primaria reforzando los equipos multidisciplinares de Salud Mental y, especialmente, las unidades de Salud Mental en la infancia y adolescencia. Entre otros ámbitos, estos equipos reforzados trabajarán en la coordinación y formación con los equipos de Atención Primaria, con los de la Conselleria de Educación y la de Igualdad y Políticas Inclusivas Refuerzo de la capacidad de atención psicoterapéutica en los hospitales de día generalistas para la atención prioritaria a jóvenes. Desarrollo de protocolos de actuación y acuerdos para el desarrollo de programas de apoyo al bienestar emocional y la salud mental de los estudiantes de las universidades y al personal en formación de los centros de investigación. Desarrollo de un programa específico de investigación, acompañado de seguimiento y evaluación de los resultados del programa.
Actuación específica para jóvenes	SÍ **NO** — **Porcentaje de jóvenes sobre personas beneficiarias**: 100%
Desarrollo de la Actuación	**Acciones ejecutadas en 2021** Planificación y organización de las actuaciones previstas con reuniones con todos los departamentos de la Generalitat Valenciana que tienen una competencia directa o indirecta en el ámbito de la salud mental en niños/as, adolescentes y jóvenes. Estudio del número de consultas atendidas por provincias, por servicio de atención primaria y el porcentaje de consultas atendidas con diagnóstico de trastorno mental, del comportamiento y del desarrollo neurológico en Salud Mental por agrupación de diagnósticos registradas en ALUMBRA **Acciones previstas en 2022** • 69 plazas de profesionales integrados en las Unidades de Salud Mental. • Ampliación de 72 nuevas plazas de atención a salud mental.
Ejecución presupuestaria	**Presupuesto previsto 2021**: **2.400.000 €** **Ejecutado 2021**: **/**
Indicadores de realización	> -

Eje 1 – Emancipación / Autonomía Joven

Actuación 10
Carnet Jove de la Generalitat

Eje	Emancipación / Autonomía joven
Ámbito temático	Información y participación
Descripción	Transformación del Carné Joven del IVAJ, que incluye el European Youth Card y el carné de Alberguista de la REAJ, con todas las suyas ventajas, del que ya disponen 250.000 jóvenes en la Comunidad Valenciana entre 14 y 30 años, en el **Carné Jove de la Generalitat**, el instrumento unificado que conecta y facilita las políticas públicas para jóvenes, haciéndolo gratuito y ampliándolo desde los 12 años para adaptarlo a la consideración de joven que establece Ley de Políticas Integrales de Juventud.
Actuación específica para jóvenes	SÍ / NO — Porcentaje de jóvenes sobre personas beneficiarias: 100%
Desarrollo de la Actuación	**Acciones ejecutadas en 2021** • Implantación de un nuevo sistema online para la adquisición del Carnet Jove. • Diseño e implantación del Carnet Jove virtual **Acciones previstas en 2022** • Habilitación de nuevos servicios en el Carnet Jove de la Generalitat. • Desarrollo de Línea estratégica en el ámbito social plan estratégico de transformación digital GEN 2025.
Ejecución presupuestaria	**Presupuesto previsto 2021**: 700.000 € **Ejecutado 2021**: 0 (coste asumido por DGTIC)
Indicadores de realización	> **Nuevo sistema online implantado**

Eje 1 – Emancipación / Autonomía Joven

Actuación 11
Plataforma de Transferencia e información juvenil

Eje	Emancipación / Autonomía joven
Ámbito temático	Información y participación
Descripción	Puesta en marcha de una Plataforma integrada con dos funcionalidades: • Por una parte, estructurará y mostrará todos los recursos, programas y servicios puestos en marcha por el Plan y por otros agentes. La difusión de la plataforma, su contenido y su utilidad para las personas jóvenes se difundirán a través de las redes territoriales de los diversos agentes implicados en el Plan (es especial la Xarxa Jove y las entidades que trabajan con personas jóvenes) y se incluirá en las acciones de lucha contra la brecha digital, para favorecer el acceso de las personas con mayores dificultades. Se desarrollará una app con estas funcionalidades para su uso en dispositivos móviles. • Por otra parte, la plataforma servirá de canal de transparencia acerca del desarrollo del Plan, sus resultados y su impacto, habilitándose como el soporte telemático del sistema de gobernanza del Plan y facilitando el intercambio de experiencias y conocimientos entre los diferentes agentes intervinientes.
Actuación específica para jóvenes	SÍ / NO — Porcentaje de jóvenes sobre personas beneficiarias: 100%
Desarrollo de la Actuación	**Acciones ejecutadas en 2021** • Actualización de datos en las bases de datos del IVAJ • Migración de la plataforma UMBRACO y mantenimiento operativo. • Definición de necesidades tecnológicas para la contratación del diseño, implementación gestión y mantenimiento de una plataforma tecnológica de tratamiento de datos y gestión de procesos para su utilización por el IVAJ y los municipios de la Xarxa Jove **Acciones previstas en 2022** • Diseño y puesta en marcha de la nueva plataforma tecnológica de tratamiento de datos y gestión de procesos para su utilización por el IVAJ y los municipios de la Xarxa Jove. • Ejecutar el Plan de Impulso a la estrategia digital y telemática en el área de juventud para acelerar la transformación digital centrada en dicho colectivo.
Ejecución presupuestaria	**Presupuesto previsto 2021**: 100.000 € **Ejecutado 2021**: 27.541 €
Indicadores de realización	> -

Eje 2 – Cohesión y la Socialización

Actuación 12
Ocio cultural seguro

Eje	Medidas para la Cohesión y la Socialización
Ámbito temático	Educación.
Descripción	Facilitar el acceso a un Ocio Educativo Inclusivo, creando un sistema público de **educación no formal**, complementario a la educación formal (colegios e institutos), que, sobre todo tras los confinamientos y la nueva normalidad, ayude a compensar las desigualdades existentes en el tiempo extraescolar, prioritariamente en aquellos barrios y zonas donde hay menos oportunidades. Para ello se creará una red de Centros Jóvenes de Innovación Social por todo el territorio, en colaboración con los ayuntamientos y mancomunidades, que faciliten el acceso a todos los colectivos jóvenes a tecnologías que van a formar parte de su vida cotidiana (impresoras y escáner 3D, salas de grabación, plotter, videoconferencias...) y que puedan convertirse en espacios de encuentro, creación, trabajo compartido, intercambio de conocimientos y formación. Además, se procederá a la transformación de la red de albergues juveniles de la Generalitat en proyectos piloto de educación ambiental como ejemplos prácticos de sostenibilidad, desde una perspectiva didáctica, incorporada a su actuación como espacios de encuentro y trabajo para colectivos juveniles.
Actuación específica para jóvenes	SÍ NO — Porcentaje de jóvenes sobre personas beneficiarias: 100%
Desarrollo de la Actuación	**Acciones ejecutadas en 2021** • Ayudas a entes locales para programas de juventud por valor de 893.655 € • Adquisición albergue juvenil Muro de Alcoy. 1.762.378 € • Programa ALBERG + para la mejora de la accesibilidad y sostenibilidad de las instalaciones juveniles del IVAJ. 1.270.982 € • Convenio con el consorcio Joves.net para programas piloto de intervención con jóvenes. 37.500 € • Programa de oferta concertada. **Acciones previstas en 2022** • Ayudas a entes locales para programas de juventud por valor de 1.100.000€. • Adquisición de albergue juvenil en València. • Seguimiento del Programa Alberg + con 990.000€. • Continuación del convenio con el consorcio Joves.net para programas piloto de intervención con jóvenes.
Ejecución presupuestaria	**Presupuesto previsto 2021**: 5.000.000 € **Ejecutado 2021**: 2.785.576 €
Indicadores de realización	> **Adquisición de 1 nuevo albergue** > **Subvenciones a entes locales para programas de juventud: 893.000 €.**

Eje 2 – Cohesión y la Socialización

Actuación 13
Reducción de la brecha digital

Eje	Medidas para la Cohesión y la Socialización
Ámbito temático	Educación y cultura
Descripción	**Mejorar las habilidades y competencias digitales**: Plan de alfabetización digital para los colectivos de jóvenes más vulnerables (mujeres, jóvenes con menos nivel de estudios, jóvenes en situación de desempleo, etc). **Reducción de la brecha digital de género entre los más jóvenes:** Promoción del Movimiento STEAM, con el objetivo de mejorar la participación de las niñas, jóvenes y mujeres en los estudios y carreras de ciencia, tecnología, ingeniería y matemáticas, como paso fundamental para reducir la brecha digital de género **Promoción de un uso responsable de las TIC**: Análisis y diagnóstico del impacto de la digitalización entre la juventud, así como la puesta en marcha de campañas de sensibilización y formaciones para la promoción de un uso responsable de las TIC.
Actuación específica para jóvenes	SÍ NO — Porcentaje de jóvenes sobre personas beneficiarias: 100%
Desarrollo de la Actuación	**Acciones ejecutadas en 2021** • Observatorio de brecha digital- Cátedra de brecha digital y buen uso de las TIC UMH-GVA. Elaboración de 2 informes. Puesta en marcha de actividades y jornadas de difusión • Campaña de alfabetización mediática e informacional: "Sé buen/a tripulante. Busca. Piensa. Contrasta" • Observatorio de brecha digital- Cátedra de brecha digital de género UV_GVA. **Acciones previstas en 2022** • Observatorio de brecha digital- Cátedra de brecha digital y buen uso de las TIC UMH-GVA: Elaboración de informes sobre la materia, actividades y jornadas de difusión, jornadas de formación • Campaña de sensibilización sobre la identidad digital dirigida al público Joven. • Creación de material de campaña y acciones de difusión. • Observatorio de brecha digital- Cátedra de brecha digital de género UV_GVA: Elaboración de informes sobre la materia, actividades y jornadas de difusión, desarrollo de jornadas de formación
Ejecución presupuestaria	**Presupuesto previsto 2021**: 640.000 € **Ejecutado 2021**: 74.328 €
Indicadores de realización	> **2 informes elaborados (brecha digital y buen uso de las TIC).**

Eje 2 – Cohesión y la Socialización

Actuación 14
Refuerzo de programas de creación artística joven

Eje	Medidas para la Cohesión y la Socialización
Ámbito temático	Educación y cultura
Descripción	La actuación posibilitará el refuerzo y extensión de 2 programas orientados a la promoción de la creación artística joven y al desarrollo de nuevos enfoques para el acercamiento de los jóvenes al arte y a los museos **Cercles. Joves activant museus** Cercles es una iniciativa conjunta del Institut Valencià de la Joventut IVAJ y el Consorci de Museus de la Comunitat Valenciana dirigida a chicas y chicos de entre 14 y 18 años, con el objetivo de ofrecer un lugar de reunión, reflexión y aprendizaje colectivo entorno a la creación artística actual **Resistències artístiques. Procesos artísticos en entornos educativos** Con convocatorias como *Resistències artístiques. Procesos artísticos en entornos educativos*, se amplía el programa escolar del CMCV y se sitúa en el entorno de la escuela alterando de este modo la relación tradicional entre escuela y museo, y transformado proyectos artísticos en proyectos de innovación docente y formación al profesorado.
Actuación específica para jóvenes	SÍ NO

Porcentaje de jóvenes sobre personas beneficiarias
100%

Desarrollo de la Actuación	Acciones ejecutadas en 2021	Acciones previstas en 2022
	• Ejecución al 100% del programa "*Cercles. Joves activant museus*" (presupuesto: 24.000€). • Ejecución al 100% del proyecto "*Resistències artístiques. Processos artístics en entorns educatius*": Presupuesto: 281.000 € • Ejecución al 75% del programa CCCCMusicLab	• Reedición de los programas ejecutados en 2021, con igual presupuesto • Lanzamiento de Línea de subvención S6027000 – colaboración en programas del Consorcio de Museos de la Comunitat Valenciana

Ejecución presupuestaria	Presupuesto previsto 2021	Ejecutado 2021
	305.000 €	**351.000 €**

Indicadores de realización	> -

Eje 2 – Cohesión y la Socialización

Actuación 15
Cultura Jove

Eje	Medidas para la Cohesión y la Socialización
Ámbito temático	Educación y cultura
Descripción	Batería de programas dirigidos a facilitar el acceso y la participación activa de la población joven en la vida cultural de la comunidad, facilitando simultáneamente el desarrollo de habilidades personales y profesionales. 1. Creación de un programa específico de *acomboiament* para la participación en actividades amateurs audiovisuales, escénicas y musicales. 2.Acompañamiento a jóvenes músicos/as en pro de conseguir un primer empleo, en orquestas y formaciones musicales valencianas, del resto del estado y, incluso, del extranjero. 3.Refuerzo de los importes de las Becas para la realización de cursos y talleres post-grado de formación y perfeccionamiento de música y canto, de las actuales Ayudas del IVC. 4.Producciones escénicas con los profesionales jóvenes recién licenciados en arte dramático y en danza, para facilitarles el acceso al mundo laboral 5.Refuerzo, junto con el IVAJ, de la promoción y facilidades de acceso a los jóvenes valencianos a todas y cada una de las actividades del IVC. 6.Programa de contratación de jóvenes gestores culturales en contratos laborales de un mínimo de un año y de un máximo de dos años para trabajar en el IVC 7. Refuerzo del Encuentro Audiovisual de Jóvenes que es el germen del festival Cinema Jove – Festival Internacional de València. 8.Refuerzo y extensión de proyectos ya existentes dirigidos fundamentalmente a los jóvenes, como Curt Creixent o programa Atenea.
Actuación específica para jóvenes	SÍ NO

Porcentaje de jóvenes sobre personas beneficiarias
100%

Desarrollo de la Actuación	Acciones ejecutadas en 2021	Acciones previstas en 2022
	• Realización de actividades culturales Carnet Jove. Presupuesto 106.000€. • Premios Trobada Audiovisual de Joves. Presupuesto: 1.000 €.	• Incremento de un 100% en el presupuesto para realización de actividades culturales Carnet Jove • Lanzamiento de Línea de subvención S6024000 – Premios Creatividad, con una dotación de 150.000 €.

Ejecución presupuestaria	Presupuesto previsto 2021	Ejecutado 2021
	1.000.000 €	**107.000 €**

Indicadores de realización	> -

Eje 2 – Cohesión y la Socialización

Actuación 16
Jove Oportunitat +

Eje	Medidas para la Cohesión y la Socialización
Ámbito temático	Empleo
Descripción	El Instituto Valenciano de Juventud, aprovechando el programa europeo de la Garantía Juvenil, lanzó con éxito, hace ya cuatro años, el proyecto piloto Jove Oportunitat donde se trabaja durante varios meses, mediante dinámicas de orientación, con grupos reducidos de jóvenes desmotivados. La Actuación consiste en ampliar y consolidar este programa para dar oportunidad a más personas jóvenes en todo el territorio, adecuando el tamaño de los grupos y apoyando la movilidad, añadiendo la posibilidad de incorporar estancias formativas y de convivencia en zonas rurales de la Comunitat Valenciana. De esta manera, además se pondrán en valor sectores productivos de las zonas rurales y se impulsará el equilibrio territorial dentro de la Comunitat.
Actuación específica para jóvenes	SÍ NO — Porcentaje de jóvenes sobre personas beneficiarias: 100%
Desarrollo de la Actuación	**Acciones ejecutadas en 2021** • Se han ejecutado un total de 78 acciones en diferentes localidades de la CV, con un total de 898 personas jóvenes participantes. • Ejecución de un presupuesto de 2.088.000 €. **Acciones previstas en 2022** • Se ha previsto un aumento del presupuesto hasta los 2.500.000€, con lo que se espera aumentar el número de acciones de orientación y motivación a lo largo del año.
Ejecución presupuestaria	**Presupuesto previsto 2021**: 2.000.000 € **Ejecutado 2021**: 2.088.000 €
Indicadores de realización	> **31% de las personas participantes (278) se reintegran al sistema educativo.** > **30% de las personas jóvenes participantes (269) acceden a un empleo.**

Eje 2 – Cohesión y la Socialización

Actuación 17
Plan de empleo para personas jóvenes con enfermedad mental grave

Eje	Medidas para la Cohesión y la Socialización
Ámbito temático	Empleo
Descripción	La Actuación desarrollará programas para que los propios pacientes se conviertan en Agentes de Salud Comunitaria mediante su formación y contratación. Por tanto, se incluirán las siguientes acciones: • Información y selección de participantes. • Formación de personas jóvenes con enfermedad mental grave como Agentes de Salud Comunitaria. • Acompañamiento terapéutico • Capacitación en habilidades laborales complementarias. • Apoyo para la obtención de certificados de profesionalidad o ciclos formativos relacionados. • Contratación es las personas que superen la formación como Agentes para la promoción de la salud. • En esta actuación se desarrollará un programa específico de investigación, acompañado de seguimiento y evaluación del programa.
Actuación específica para jóvenes	SÍ NO — Porcentaje de jóvenes sobre personas beneficiarias: 100%
Desarrollo de la Actuación	**Acciones ejecutadas en 2021** Planificación y organización de las actuaciones previstas con reuniones con LABORA. Estudio del número de consultas atendidas por provincias, por servicio de atención primaria y el porcentaje de consultas atendidas con diagnóstico de trastorno mental, del comportamiento y del desarrollo neurológico en Salud Mental por agrupación de diagnósticos registradas en ALUMBRA **Acciones previstas en 2022** Lanzamiento, junto con LABORA, de proceso para la contratación de agentes de salud que con un programa de formación previo y su posterior incorporación a los equipos de intervención comunitaria acompañaran a los pacientes jóvenes que debutan con una enfermedad grave. El presupuesto es de 2.000.000 de euros.
Ejecución presupuestaria	**Presupuesto previsto 2021**: 670.000 € **Ejecutado 2021**: /
Indicadores de realización	> -

Eje 2 – Cohesión y la Socialización

Actuación 18
Escuelas promotoras de la salud

Eje	Medidas para la Cohesión y la Socialización
Ámbito temático	Salud
Descripción	Se desarrollará un programa para la incorporación del enfoque de las Escuelas Promotoras de la Salud desarrollado por la OMS que valora a las escuelas como comunidades sociales que incluye a estudiantes, profesores y familias. Para ello, se incrementarán los recursos humanos y financieros para la aplicación de la Cartera de Servicios de Promoción de la Salud y Prevención en el ámbito educativo. De modo paralelo, se fomentará el trabajo en red de las escuelas que adopten el esquema de Escuelas Promotoras de la Salud, para facilitar el intercambio de experiencias y el aprendizaje mutuo. En esta actuación se desarrollará un programa específico de investigación, acompañado de seguimiento y evaluación del programa.
Actuación específica para jóvenes	SÍ NO — Porcentaje de jóvenes sobre personas beneficiarias: 100%

	Acciones ejecutadas en 2021	Acciones previstas en 2022
Desarrollo de la Actuación	• Planificación y organización de las actuaciones previstas con reuniones con Conselleria de Educación. Estudio del número de consultas atendidas por provincias, por servicio de atención primaria y el porcentaje de consultas atendidas con diagnóstico de trastorno mental, del comportamiento y del desarrollo neurológico en Salud Mental por agrupación de diagnósticos registradas en ALUMBRA.	• Definición del plan de trabajo • Incremento de recursos humanos y financieros.

Ejecución presupuestaria	Presupuesto previsto 2021	Ejecutado 2021
	2.500.000 €	**/**

Indicadores de realización

> **31% de las personas participantes (278) se reintegran al sistema educativo.**
> **30% de las personas jóvenes participantes (269) acceden a un empleo.**

Eje 2 – Cohesión y la Socialización

Actuación 19
Esport Jove

Eje	Medidas para la Cohesión y la Socialización
Ámbito temático	Salud
Descripción	La actuación Esport Jove recoge una batería de programas dirigidos a facilitar el acceso y la participación activa de la población joven en la actividad física y el deporte como generadora de hábitos saludables, facilitando la formación y el desarrollo de habilidades. Los objetivos y actuaciones son: • Planes de especialización deportiva • Becas académico-deportivas para deportistas de élite para gastos de formación. • Programa de Formación de la Escola de l'Esport • Fomentar la práctica deportiva habitual en competiciones para jóvenes en edad escolar. Jocs Esportius. • Apoyar en las universidades en sus actividades y competiciones de deporte universitario. CADU-Campeonato Autonómico de Deporte Universitario. • Proyectos de Deporte, Actividad Física y Salud-PEAFS en Centros Promotores de la Actividad Física y el Deporte-CEPAFE • Esport a l'Escola. Pilota a l'Escola • Fomentar el uso de la bicicleta como modelo saludable y sostenible de movilidad y la práctica del ciclismo. Aula ciclista • Campaña de actividades náuticas A la Mar. • Promoción de la integración de los colectivos de la diversidad a través de la actividad física y el deporte. • Becas prácticas profesionales
Actuación específica para jóvenes	SÍ NO — Porcentaje de jóvenes sobre personas beneficiarias: 100%

	Acciones ejecutadas en 2021	Acciones previstas en 2022
Desarrollo de la Actuación	• Realización de planes anuales de tecnificación en C.E. de Cheste • Convocatoria de becas académico-deportivas • Cursos de entrenadoras y entrenadores deportivos • Organización de Jocs Esportius de la Comunitat Valenciana • Organización del Campionat Autonòmic D'Esport Universitari-CADU • Reconocimiento de los Projectes d'Esport, Activitat Física i Salut-PEAFS en centros educativos • Organización del programa Esport a l'escola • Organización del programa Pilota a l'escola • Desarrollo del programa Aula Ciclista • Convocatoria de la campaña A la Mar • Convocatoria de ayudas para la promoción de la integración de los colectivos de la diversidad a través de la actividad física y el deporte. • Desarrollo del programa de becas profesionales en la dirección general de deporte	Para 2022 se ha previsto un aumento del presupuesto hasta los 6.961.000 €, con los que se profundizará en el desarrollo de los programas ya en marcha.

Ejecución presupuestaria	Presupuesto previsto 2021	Ejecutado 2021
	6.500.000 €	**4.595.985 €**

Indicadores de realización

> **Número de beneficiarios de las becas profesionales, 11**
> **Núm. de becas académico-deportivas en 2021: 354**
> **Núm. de deportistas: 62.216 y de 7559 equipos participantes en Jocs**
> **Núm. de participantes en el** *Campionat Autonòmic D'Esport Universitari*- **CADU, 2.180**
> **Número de cursos de entrenadoras y entrenadores deportivos, 17 y número de participantes 772.**

Eje 2 – Cohesión y la Socialización

Actuación 20
Participación, socialización y ciudadanía joven

Eje	Medidas para la Cohesión y la Socialización
Ámbito temático	Información y participación
Descripción	Batería de programas dirigidos a: • Promoción de los Consejos Locales de Juventud • Consolidación de experiencias como los Foros Jóvenes o los presupuestos participativos. • Diseño y puesta en marcha de un diagnóstico del movimiento asociativo joven • Programa de apoyo a consolidación de las entidades juveniles y para el fomento de la participación. • Programa de apoyo a ayuntamientos para la puesta en marcha de programas de participación joven • Programas de voluntariado gestionado por entidades juveniles • Campañas de fomento del voluntariado y la participación. • Realización de cursos sobre asociacionismo dirigidos a población joven en riesgo de exclusión social. • Programas con entidades del tercer sector para la realización de actividades extraescolares de carácter cultural y ocio educativo para jóvenes en riesgo.
Actuación específica para jóvenes	SÍ NO — Porcentaje de jóvenes sobre personas beneficiarias: 100%

Desarrollo de la Actuación	Acciones ejecutadas en 2021	Acciones previstas en 2022
	Voluntariado joven inclusivo con aves huérfanas. Lanzamiento de ayudas y subvenciones: • Línea de subvención Ayudas a asociaciones juveniles: 440.597,04 € • Línea de subvención Ayudas Consejos locales de juventud: 72.084,33 € • Línea de subvención Ayudas Consell Valencià de la Joventut: 391.000 € • Línea de subvención Programa de transmisión de valores solidarios EAPN: 15.000 € • Línea de subvención Programa de intervención e inclusión social juvenil Cruz Roja: 59.357,28 € Inicio del estudio de diagnóstico sobre el movimiento asociativo juvenil Campos de voluntariado (invierno y verano)	Lanzamiento de ayudas y subvenciones: • Línea de subvención Ayudas a asociaciones juveniles: 700.000 € • Línea de subvención Ayudas Consejos locales de juventud: 120.000 € • Línea de subvención Ayudas Consell Valencià de la Joventut: 468.000 €. € • Línea de subvención Programa de transmisión de valores solidarios EAPN: 15.000 € • Línea de subvención Programa de intervención e inclusión social juvenil Cruz Roja 60.000 € Continuación del estudio de diagnóstico sobre el movimiento asociativo juvenil. Campos de voluntariado (invierno y verano). Incremento de presupuesto.

Ejecución presupuestaria	Presupuesto previsto 2021	Ejecutado 2021
	2.000.000 €	**1.117.229 €**

Indicadores de realización

> **314 jóvenes participantes participantes en voluntariado joven (65% chicas y 35% chicos)**
> **Del total, 184 participantes (36%) con diversidad funcional o en riesgo de exclusión**

Eje 3 – Equidad Territorial

Actuación 21
Plan de refuerzo de centros educativos en entornos socioeconómicos desfavorecidos

Eje	Equidad Territorial
Ámbito temático	Educación y cultura
Descripción	• Dotación extraordinaria de profesorado y recursos económicos adicionales para los centros ubicados en entornos socioeconómicamente desfavorecidos, con el fin de organizar actividades específicas de refuerzo del alumnado con mayores dificultades de aprendizaje. • Promover acuerdos con las administraciones locales para la oferta de actividades educativas complementarias, tanto fuera como dentro del horario escolar. • Incrementar la oferta de plazas en la educación secundaria postobligatoria (bachillerato y formación profesional) así como las becas y ayudas al estudio del alumnado con mayor riesgo de exclusión social.
Actuación específica para jóvenes	SÍ NO — Porcentaje de jóvenes sobre personas beneficiarias: 100%

Desarrollo de la Actuación	Acciones ejecutadas en 2021	Acciones previstas en 2022
	• Ejecución del Programa de Orientación, Avance y Enriquecimiento Educativo en centros de especial complejidad educativa (Programa #PROA+) • Creación de Unidades de Acompañamiento y Orientación Personal y Familiar del alumnado educativamente vulnerable, en los servicios educativos o psicopedagógicos situados en zonas y distritos escolares con mayores necesidades.	Extensión del Programa PROA + a 276 centros educativos de primaria y secundaria con un alto índice de vulnerabilidad o de ruralidad.

Ejecución presupuestaria	Presupuesto previsto 2021	Ejecutado 2021
	5.000.000 €	**1.063.948 €**

Indicadores de realización

> **Inclusión de 239 centros educativos de secundaria y 245 plazas de docentes en PROA+.**
> **63 personas docentes en Unidades de Acompañamiento**

Eje 3 – Equidad Territorial

Actuación 22
Programa de prácticas en el ámbito rural

Eje	Medidas para la Cohesión y la Socialización
Ámbito temático	Educación y cultura
Descripción	Este programa permitirá completar la formación de personas jóvenes que se encuentren cursando formación profesional y universitaria mediante la realización de prácticas externas remuneradas, en empresas, instituciones y asociaciones del medio rural y en localidades poco pobladas, con el objetivo de familiarizar y sensibilizar al alumnado con el mundo rural a través de becas o convenios de colaboración y facilite el surgimiento de iniciativas profesionales. Para ello, se identificarán los perfiles profesionales más demandados por las empresas, administraciones y entidades del ámbito rural y que sean susceptibles de proveer una experiencia laboral a personas que se encuentran cursando Formación Profesional o un grado universitario. Simultáneamente, se firmaran acuerdos con Universidades públicas para establecer los marcos y contenidos de los programas de prácticas universitarias. Asimismo, se difundirán los resultados para promover la incorporación, a los perfiles adecuados, de estudiantes de Formación Profesional, bien en la modalidad ordinaria o en Formación Profesional Dual.
Actuación específica para jóvenes	**SÍ** NO **Porcentaje de jóvenes sobre personas beneficiarias**: 100%

Desarrollo de la Actuación	Acciones ejecutadas en 2021	Acciones previstas en 2022
	Identificación y caracterización de iniciativas desarrolladas por Universidades valencianas. Estudio de las posibilidades de colaboración. • UV EMPRÉN RURAL.Programa de Emprendimiento Rural Activo y Sostenible. • I Campus de Emprendimiento Rural de la Universitat de València. • Programa Impuls Rural (Innovative Internships at Rural Towns), organizado por la UJI de Castellón • Programa TALENT RURAL, UJI y Diputación de Castelló	PROGRAMA CAMPUS RURAL, impulsado por la CRUE, el MITECO y el Ministerio de Universidades.

Ejecución presupuestaria	Presupuesto previsto 2021	Ejecutado 2021
	680.000 €	**/**

Indicadores de realización	> -

Eje 3 – Equidad Territorial

Actuación 23
Programa de empleo para jóvenes del ámbito rural

Eje	Equidad Territorial
Ámbito temático	Empleo.
Descripción	• Diseño y lanzamiento de un portal de información “Trabajar y vivir en el medio rural valenciano” dirigido a las personas jóvenes y que incluya todos los recursos, por territorio, para el empleo • Ayudas para el fomento del retorno de jóvenes formados en centros profesionales y universitarios en territorios ajenos a las poblaciones rurales de origen mediante la contratación por empresas del territorio. Ayudas para la conversión de las prácticas formativas en empresas rurales en contratos laborales. • Programa de ayudas para la contratación de personas jóvenes por entidades del medio rural. • Programa de ayudas al emprendimiento joven individual y colectivo en el medio rural. • Programa de apoyo al relevo generacional y la transmisión empresarial en el ámbito rural. • Ayudas para la movilidad sostenible por motivos laborales en el medio rural. • Ayudas para la contratación por jóvenes de servicios de conciliación en el medio rural.
Actuación específica para jóvenes	**SÍ** NO **Porcentaje de jóvenes sobre personas beneficiarias**: 100%

Desarrollo de la Actuación	Acciones ejecutadas en 2021	Acciones previstas en 2022
	Lanzamiento y resolución de la convocatoria de ayudas para la contratación de personas jóvenes en el medio rural.	Consolidación de la convocatoria de ayudas para la contratación de personas jóvenes en el medio rural. • Estimadas 750 personas beneficiarias • Consignado en presupuesto: 3.789.358 €

Ejecución presupuestaria	Presupuesto previsto 2021	Ejecutado 2021
	3.800.000 €	**2.049.695 €**

Indicadores de realización	> **764 personas beneficiarias** > **Importe concedido: 3.210.578 €**

Eje 3 – Equidad Territorial

Actuación 24
Dinamización joven del medio rural

Eje	Equidad Territorial
Ámbito temático	Información y participación
Descripción	• Despliegue de la Xarxa Jove, la red de profesionales de juventud locales, en el medio rural, para que llegue a cubrir todo el territorio • Programa de apoyo a consolidación y dinamización de las entidades juveniles y para el fomento de la participación, incluyendo ayudas a la contratación de gestores/as. • Campañas de fomento del voluntariado y la participación. Realización de cursos sobre asociacionismo dirigidos a población joven rural. Programa de Voluntariado rural. • Acciones de concienciación dirigidas a superar la brecha cultural entre "campo y ciudad" • Acciones de formación en dinamización juvenil en el medio rural. • Extensión de la cobertura de las TIC y la red de datos a todo el territorio, y consolidación de una red pública para las personas jóvenes desde los equipamientos juveniles y los lugares públicos. • Financiar la estancia de población joven en residencias juveniles del IVAJ para cursar sus estudios. • Celebración de una jornada anual de reflexión sobre las políticas de juventud en el mundo rural
Actuación específica para jóvenes	SÍ NO — Porcentaje de jóvenes sobre personas beneficiarias: 100%

Desarrollo de la Actuación	Acciones ejecutadas en 2021	Acciones previstas en 2022
	Convenio con la Universidad Jaume I para la realización de un estudio sobre la situación de la juventud en el medio rural	• Continuación del convenio con la Universidad Jaume I para la realización de un estudio sobre la situación de la juventud en el medio rural. • Realización de Encuentros Periféricos

Ejecución presupuestaria	Presupuesto previsto 2021	Ejecutado 2021
	3.000.000 €	**20.000 €**

Indicadores de realización

> **Realización estudio sobre la situación de la juventud en el medio rural (1a Fase).**

Eje Transversal

Actuación 25
Apoyo a la movilidad sostenible de las personas jóvenes

Eje	Transversal.
Ámbito temático	Movilidad
Descripción	La Actuación contribuirá a mejorar la accesibilidad de las personas jóvenes al transporte con el objetivo de favorecer su movilidad autónoma e independiente y sostenible, a través de acciones como: • Facilitar a la población joven el uso del transporte público del ámbito competencial autonómico mediante la incorporación del transporte colectivo a un sistema de abono joven. • Transporte bajo demanda, con soporte TIC para personas jóvenes del medio rural. • Programas de transporte público nocturno no solo a las ciudades, sino entre los municipios adyacentes que concentren las alternativas de ocio, para que haya una opción de movilidad segura que permita acceder al ocio a las personas jóvenes de los entornos rurales. • Campañas para la promoción del transporte activo sostenible entre la población joven. • Campañas de movilidad sostenible implicando a los centros educativos. • Incorporación de los recursos para la movilidad joven en la Plataforma de Información Joven.
Actuación específica para jóvenes	SÍ NO — Porcentaje de jóvenes sobre personas beneficiarias: 100%

Desarrollo de la Actuación	Acciones ejecutadas en 2021	Acciones previstas en 2022
	Apoyo a la movilidad sostenible de las personas jóvenes en el Área Metropolitana. ATMV abonó 1,6 M€ sin IVA a los operadores por la utilización del título AT Jove de los cuales 230.000 € los aportó el IVAJ y 1,3 M € se recaudaron a través de ingresos de venta. **Apoyo a la movilidad sostenible de las personas jóvenes en zonas rurales.** Estudio para la implementación en el medio rural de soluciones de transporte a la demanda, mediante taxi, en áreas de débil tráfico.	**Apoyo a la movilidad sostenible de las personas jóvenes en el Área Metropolitana.** Con la incorporación de Renfe Cercanías dentro de la oferta de operadores integrados y la simplificación de zonas y reducción de tarifas (**Sistema SUMA**), se prevé un incremento de las validaciones con SUMA mensual jove. **Apoyo a la movilidad sostenible de las personas jóvenes en zonas rurales.** Puesta en marcha del servicio tendrá una consignación presupuestaria anual de en torno a 3,7 M €, previéndose para 2022 un total de aproximadamente 300.000 €

Ejecución presupuestaria	Presupuesto previsto 2021	Ejecutado 2021
	650.000 €	**323.355 €**

Indicadores de realización

> **Se han realizado 1,82 millones de validaciones con el Abono** *Transport Jove*.
> **Estudio para la implementación en el medio rural de soluciones de transporte a la demanda, realizado y presentado.**

Eje Transversal

Actuación 26
Mejora del acceso a la vivienda

Eje	Transversal
Ámbito temático	Vivienda

Descripción

Ampliación de parque público de vivienda

La ampliación del parque público de viviendas tiene como líneas fundamentales dentro de los planes para la recuperación y la resiliencia tanto la promoción de viviendas como, fundamentalmente, la rehabilitación para conseguir la dignificación y movilización de la totalidad del parque público. Además, se implementarán programas de innovación orientados a fomentar nuevas formas de vivienda colaborativa intergeneracional que apoyen la emancipación de las y los jóvenes.

Movilización de la vivienda vacía para su entrada en la oferta de alquiler asequible y apoyo a los jóvenes para acceder a la vivienda en alquiler.

La movilización de la vivienda vacía tiene asimismo como eje importante las políticas de rehabilitación, que permitirán sacar al mercado del alquiler una amplia bolsa de viviendas y que integrarán igualmente diversas líneas de reserva para el alquiler joven. Además, se ha restructurado el registro de demandantes de vivienda de la Comunitat Valenciana, integrando entre los criterios de adjudicación una puntuación específica para personas menores de 35 años a efectos de facilitar el alquiler asequible a las personas jóvenes.

Apoyo a los jóvenes para el acceso a la vivienda en régimen de propiedad en municipios de pequeño tamaño o en riesgo de despoblamiento en la Comunitat Valenciana.

Se subvencionará el 20% del precio de compra con una cuantía máxima de 10.800 euros, por procedimiento de concurrencia competitiva.

Actuación específica para jóvenes	SÍ	NO	Porcentaje de jóvenes sobre personas beneficiarias
			Desconocido (en ayudas a colectivos vulnerables)

Desarrollo de la Actuación	Acciones ejecutadas en 2021	Acciones previstas en 2022
	• Aprobación del Registro de demandantes de vivienda • Ayudas a colectivos especialmente vulnerables a través de las entidades locales – 7.694.000 € concedidos. • Ayudas para contribuir a minimizar el impacto económico y social de la covid19 – 1390 ayudas concedidas. • Ayudas al alquiler para jóvenes - 8.151.092,91 € concedides. • Ayudas a la compra de vivienda para jóvenes en municipios pequeños o en riesgo de despoblamiento - 280.019,80 € concedidos. • Adquisición de 395 viviendas para incorporación a parque público. • Convenio con Federación de Cooperativas de Vivienda de la CV y el IUDESCOOP de la UV, en el impulso de la vivienda cooperativa	• Establecer líneas de financiación para la creación de cooperativas de vivienda y cohousing para población joven. • Diseño de una línea de ayudas para hacer frente al alquiler para jóvenes • Incremento de las ayudas a personas jóvenes para la adquisición de una vivienda en municipios de dimensión reducida hasta los 1.500.000 €. • Potenciación del programa de compra y adquisición de viviendas para destinarlos a vivienda social y alquiler joven, hasta los 3.375.000 €.

Ejecución presupuestaria	Presupuesto previsto 2021	Ejecutado 2021
	8.200.000 €	**43.316.962 €** (todos los programas)

Indicadores de realización

> **3.590 ayudas concedidas para el alquiler por personas jóvenes.**

> **29 Ayudas concedidas a la compra de vivienda para jóvenes en municipios pequeños o en riesgo de despoblamiento**

3. Algunas conclusiones

El Modelo de Gobernanza del Plan Ariadna contempla la actividad de seguimiento como un elemento fundamental cuyo objetivo final es facilitar información, durante el desarrollo del Plan, para la toma de decisiones y la mejora continua de las Actuaciones.

Para ello, los Informes de Avance facilitan, esencialmente, información objetiva acerca del grado de desarrollo de las 26 Actuaciones y del nivel de ejecución del presupuesto asociado a las mismas.

Por otra parte, los Informes de Seguimiento, que se prevén a partir de diciembre de 2022, añadirán a este objetivo el análisis de los resultados, parciales o totales, obtenidos de la ejecución de las Actuaciones. Para ello, harán especial énfasis en la recopilación de información cuantitativa y el cálculo de los indicadores de realización y, cuando estén disponibles, de los indicadores de resultado.

Tanto los Informes de Avance como los Informes de Seguimiento se ponen a disposición de las entidades y estructuras que participan en el Sistema de Gobernanza del Plan, en especial la Comisión Interdepartamental de Juventud y la Comisión Técnica Ariadna.

Del análisis del avance identificado en las 26 Actuaciones y en el Plan Ariadna en su conjunto pueden extraerse algunas conclusiones provisionales para su consideración por las entidades y estructuras gestoras y ejecutoras

ARIADNA
PLA PER A JOVES

El nivel global de desarrollo del Plan Ariadna es satisfactorio. **Casi el 70% de las Actuaciones han iniciado ya la fase de ejecución.**
La mayor proporción de Actuaciones en preparación se dan en los ámbitos temáticos de “Información y participación” y “Salud y deporte”.
En general, como es lógico, aquellas Actuaciones que presentan un mayor nivel de innovación respecto de las políticas desarrolladas hasta el momento son las que presentan un menor nivel de desarrollo. Este parece ser el caso, por ejemplo, con las Actuaciones de atención a la salud mental de las personas jóvenes, donde se hace necesario un trabajo previo de planificación conjunta entre varias de las estructuras implicadas.
La movilización presupuestaria global ha sido superior a la planificada (**un 117% del presupuesto inicial**).
Sin embargo, hay que considerar que estas cifras vienen afectadas por el nivel de ejecución de unas pocas Actuaciones. Por ejemplo, la Actuación 5 “Programa de recualificación de la población joven” casi multiplica por 3 el presupuesto ejecutado sobre el previsto y la Actuación 26 “Mejora del acceso a la vivienda” lo hace por cinco.
Precisamente **Empleo y Vivienda son los ámbitos temáticos donde se produce una mayor inversión en 2021**. En el caso de Empleo, le corresponde el 62% del presupuesto global ejecutado (su peso sobre el presupuesto total previsto para todo el Plan es del 58%). La inversión en Vivienda ha supuesto un 28% del total del presupuesto de 2021, aunque sobre el total del presupuesto del Plan Ariana las políticas de vivienda contará, de acuerdo con el presupuesto inicial, con un 3,2% de los recursos
Entre las Actuaciones que se encuentran en la fase de preparación la situación es dispar. Si bien la mayoría ha iniciado trabajos previos de preparación, en algunas de ellas el nivel de preparación no parece haber superado el estadio de ideación de las acciones. En estas podría ser interesante realizar una **comprobación adicional con las entidades ejecutoras acerca de su viabilidad** en el marco temporal establecido.
Se identifica la necesidad de establecer un **procedimiento más ajustado de suministro y recopilación de información** para la apreciación del desarrollo de las Actuaciones y, sobre todo, de sus resultados e indicadores. Esto incluye la identificación del peso de la población joven sobre el total de la población beneficiada en algunas de las Actuaciones

ARIADNA

PLA PER A JOVES

GENERALITAT
VALENCIANA